

L A P O R A N
PROGRAM PENGABDIAN KEPADA MASYRAKAT (PKM)



PKM PENYALURAN DONASI UNTUK MASYARAKAT
DAN KELUARGA KURANG MAMPU MELALUI
POSKO GUSDURIAN PEDULI LUMAJANG
(SALING JAGA) SELAMA PANDEMI COVID-19

Oleh:

Matlubul Khairi, M.Kom

NIDN. 0702078504 Ketua

Azmi Mochammad Fajar

NIM. 1821400042 Anggota

FAKULTAS TEKNIK
UNIVERSITAS NURUL JADID
PAITON PROBOLINGGO
TAHUN 2020



**LEMBAGA PENERBITAN, PENELITIAN &
PENGABDIAN KEPADA MASYARAKAT
UNIVERSITAS NURUL JADID**

PP. Nurul Jadid
Karanganyar Paiton
Probolinggo 67291
☎ 0888-3077-077
lp3m@unuja.ac.id

SURAT TUGAS

Nomor: NJ-T06/04152/A.4/03.2020

Yang bertandatangan di bawah ini:

Nama : ACHMAD FAWAID, M.A., M.A.
NIDN : 2123098702
Jabatan : Kepala LP3M
Nama PT : Universitas Nurul Jadid
Alamat PT : PO BOX 1 Karanganyar Paiton Probolinggo 67291

Memberi tugas kepada:

Nama : MATLUBUL KHAIRI, M.KOM
NIDN : 0702078504
Jabatan : Dosen Tetap Universitas Nurul Jadid

Nama : AZMI MOCHAMMAD FAJAR
NIM : 1821400042
Jabatan : Mahasiswa Fakultas Teknik

Diberikan tanggung jawab untuk melaksanakan pengabdian kepada masyarakat berjudul *“PKM Penyaluran Donasi untuk Masyarakat dan Keluarga Kurang Mampu melalui Posko Gusdurian Peduli Lumajang (Saling Jaga) Selama Pandemi Covid-19”*. Surat Tugas ini berlaku sejak dikeluarkan hingga Juli 2020. Demikian Surat Tugas ini dibuat untuk digunakan sebagaimana mestinya.

Paiton, 20 Maret 2020

Kepala LP3M,

Achmad Fawaid, M.A., M.A.
NIDN. 2123098702

Tembusan:

1. Wakil Rektor 1 Universitas Nurul Jadid (sebagai laporan)
2. Arsip

HALAMAN PENGESAHAN PROGRAM PENGABDIAN MASYARAKAT

1. Judul PKM : PKM Penyaluran Donasi untuk Masyarakat dan Keluarga Kurang Mampu melalui Posko Gusdurian Peduli Lumajang (Saling Jaga) Selama Pandemi Covid-19
2. Nama Mitra Program PKM : Gusdurian Peduli Lumajang
3. Ketua Tim Pengusul :
 - a. Nama : Matlubul Khairi
 - b. NIDN : 0702078504
 - c. Jabatan/Golongan : -
 - d. Program Studi : Teknik Informatika
 - e. Perguruan Tinggi : Universitas Nurul Jadid
 - f. Bidang Keahlian : *Programming*
 - g. Alamat Kantor/Telp/Faks/Surel : Karanganyar Paiton / (0335)771732
4. Anggota Tim Pengusul (1) :
 - a. Nama Lengkap : Azmi Mochammad Fajar
 - b. NIM : 1821400042
 - c. Program Studi : Teknik Informatika
5. Lokasi Kegiatan/Mitra (1) :
 - a. Wilayah Mitra : Desa Petahunan
(Desa/Kecamatan) Kecamatan Sumberbuko
 - b. Kabupaten/Kota : Lumajang
 - c. Provinsi : Jawa Timmur
6. Luaran yang Dihasilkan : HaKI
7. Jangka Waktu Pelaksanaan : 4 bulan
8. Biaya Total : Rp. 4.800.000,-
 - LP3M : Rp. 4.800.000,-
 - Sumber lain (mandiri) : Rp. 800.000,-

Probolinggo, 30 Juli 2020
Ketua Tim Pengusul

Matlubul Khairi, M.Kom.
NIDN. 0702078504

Mengetahui,
Kepala LP3M UNUJA,



Achmad Fawaid, M.A., M.A.
NIDN. 2123098702

ABSTRAK

GUSDURian Peduli yang mempunyai perhatian khusus terhadap kemanusiaan kemudian segera menggerakkan simpul-simpulnya. Secara khusus GUSDURian Peduli membuka pintu donasi untuk membantu warga yang paling rentan terdampak pandemi ini. Tujuannya adalah untuk membantu ekonomi warga kurang mampu dan para pekerja sektor informal yang menggantungkan penghasilannya dari gaji harian, seperti sopir angkot, tukang ojek online, pedagang keliling, pekerja pariwisata, dan sebagainya. Dalam Masa Pandemi Covid-19 saat ini 10 kecamatan di Lumajang menjadi Zona Merah yaitu Pasirian, Tempeh, Summersuko, Padang, Kedungjajang, Klakah, Randuagung, Sukodono, Lumajang, Rowokangkung dan Tekung.. Yang dimana 340 Orang Dalam Pengawasan (ODP), 54 Pasien Dalam Pengawasan (PDP), 24 Positif Covid-19, 4 meninggal dan 2 sembuh. Hal ini yang menjadikan Kabupaten Lumajang menempati urutan ke 8 Jumlah Konfirmasi Positif Covid-19 Jawa Timur.

Upaya dalam pencegahan dan penanganan penularan covid-19 terus digalakkan melalui penegakan disiplin perilaku bersama, seperti kewajiban penggunaan masker, Social Distancing maupun Physical Distancing, rajin cuci tangan, hingga pembatasan jam operasional perdagangan di lokasi tertentu, yang diharapkan dapat meminimalisir kerumunan di Seluruh wilayah kabupaten Lumajang

Kata Kunci : PKM, Lumajang, *Covid – 19*, ODP

BAB I PENDAHULUAN

A. Analisis Situasi

Pengabdian Kepada Masyarakat (PKM) Tematik Covid-19 ini dirancang khusus sebagai solusi pelaksanaan PKM selama masa Covid-19. PKM ini dilaksanakan menciptakan produk-produk yang dapat dimanfaatkan atau dapat mengedukasi masyarakat sasaran. Namun, produk karya pengabdian dapat pula dikompensasikan dengan program kerja yang bersifat layanan dengan persyaratan tertentu yang diatur dalam petunjuk ini. Pengabdian Kepada Masyarakat berupa kuliah pengabdian kepada masyarakat yang diselenggarakan oleh mahasiswa terkait pengembangan atau pemberdayaan masyarakat dalam bentuk pembuatan produk karya pengabdian yang dipersiapkan bagi peningkatan kapasitas masyarakat desa atau kelurahan di wilayah masing-masing. PKM berbasis Produk Karya Pengabdian ini diorientasikan agar mahasiswa dapat memberikan atau menuangkan ide kreatifnya sesuai dengan potensi desa yang dimiliki.

Peserta PKM ini meliputi mahasiswa dari berbagai jurusan/multidisiplin ilmu. Selama masa PKM, mahasiswa tidak disarankan melakukan kegiatan yang melibatkan kerumunan banyak orang sampai menunggu redanya masalah penyebaran virus Covid-19. Meski demikian, mahasiswa diwajibkan tetap produktif menciptakan produk inovasi maupun berbagai buku panduan pembelajaran bagi masyarakat.

GUSDURian Peduli yang mempunyai perhatian khusus terhadap kemanusiaan kemudian segera menggerakkan simpul-simpulnya. Secara khusus GUSDURian Peduli membuka pintu donasi untuk membantu warga yang paling rentan terdampak pandemi ini. Tujuannya adalah untuk membantu ekonomi warga kurang mampu dan para pekerja sektor informal yang menggantungkan penghasilannya dari gaji harian, seperti sopir angkot, tukang ojek *online*, pedagang keliling, pekerja pariwisata, dan sebagainya. Tim Kerja GUSDURian Peduli dipimpin langsung oleh Koordinator Nasional Jaringan GUSDURian, Alissa Wahid.

Dukungan luar biasa dari masyarakat datang bertubi-tubi. Bekerja sama dengan Gerakan Islam Cinta dan kitabisa.com, GUSDURian Peduli membangun gerakan #SalingJaga. Galang bantuan ini juga didukung penuh para tokoh sosial seperti

Nadirsyah Hosen, Lukman Hakim Saifuddin, Ernest Prakasa, Gita Savitri, Sujiwo Tejo, Rara Sekar, Ligwina Hananto, Nirina Zubir, almarhum Glenn Fredly, dan lain-lain. Lebih dari 3 miliar rupiah telah terkumpul dari pintu ini. (Pramanik,2020).

Narasi TV yang menyelenggarakan konser musik #DiRumahAja mempercayakan penyaluran dana yang didapatkannya kepada GUSDURian Peduli sebanyak Rp. 2.050.000.000. Selain itu donasi juga datang dari berbagai pihak seperti Benih Baik, Metro Group, Sunpride, Perkumpulan INTI, Arif-Tipang, DMTK, KitaBisa-Basket, Garam Refina, MATAKIN, PT Gadjah Tunggal, Bina Desa, Perkumpulan Prakasa, TAO, Alumni St. Louis, KARA, Yayasan Harapan Tama, Buddhist Education Centre, Metta School, Perkumpulan Longevitology, GKI Gejayan, dan banyak sekali individu atau kelompok yang langsung memberi sumbangan ke posko-posko di daerah.

Donasi tersebut kemudian dialokasikan untuk pembelian paket sembako, masker, sabun, dan sanitasi tangan (*hand sanitizer*) yang dibagikan kepada keluarga yang membutuhkan. Penyaluran bantuan akan dilakukan oleh tim relawan dari GUSDURian Peduli yang ada di berbagai wilayah. GUSDURian Peduli telah mendirikan 60 posko di 60 kota di Indonesia pusat informasi, penggalangan dana, dan penyaluran donasi. Sampai saat ini setidaknya sudah ada lebih dari 500 relawan yang tergabung dalam gerakan ini. Termasuk GUSDURian Peduli Lumajang (Saling Jaga).

B. Alasan Memilih Program

Kabupaten Lumajang merupakan salah satu daerah yang berada di wilayah bagian selatan Propinsi Jawa Timur. Kabupaten Lumajang terdiri dari 21 Kecamatan dengan batas-batas wilayah yaitu sebelah utara Kabupaten Probolinggo, sebelah timur Kabupaten Jember, sebelah selatan Samudera Indonesia, dan sebelah barat Kabupaten Malang. Sebagaimana pada umumnya Kabupaten yang berada di daerah selatan, maka Kabupaten Lumajang memiliki potensi yang cukup besar pada sektor pertanian dan pertambangan meskipun belum sepenuhnya dapat dieksploitasi secara optimal.

Dalam Masa Pandemi Covid-19 saat ini 10 kecamatan di Lumajang menjadi Zona Merah yaitu Pasirian, Tempeh, Summersuko, Padang, Kedungjajang, Klakah, Randuagung, Sukodono, Lumajang, Rowokangkung dan Tekung.. Yang dimana 340 Orang Dalam Pengawasan (ODP), 54 Pasien Dalam Pengawasan (PDP), 24 Positif

Covid-19, 4 meninggal dan 2 sembuh. Hal ini yang menjadikan Kabupaten Lumajang menempati urutan ke 8 Jumlah Konfirmasi Positif Covid-19 Jawa Timur.

Upaya dalam pencegahan dan penanganan penularan covid-19 terus digalakkan melalui penegakan disiplin perilaku bersama, seperti kewajiban penggunaan masker, *Social Distancing* maupun *Physical Distancing*, rajin cuci tangan, hingga pembatasan jam operasional perdagangan di lokasi tertentu, yang diharapkan dapat meminimalisir kerumunan di Seluruh wilayah kabupaten Lumajang.

Tentunya kami yang telah lama bergabung dengan Relawan Gusdurian Peduli sejak awal, kami para Relawan Melihat Dari Kondisi tersebut. Pasti sangat berdampak Pada Kehidupan Masyarakat terutama bagi masyarakat yang berkategori kurang mampu. Maka dari itu Gusdurian Peduli wilayah Lumajang melakukan pencegahan Covid-19 dengan mendirikan Posko Saling Jaga. Dengan melakukan beberapa kegiatan Seperti Penyemprotan Disinfectan, membagikan masker, sembako dan kegiatan Sosial selama masa Pandemi ini.

BAB II

METODE PELAKSANAAN

A. Metode Pelaksanaan

1. Tahap Identifikasi

Pada tahap ini, kami pertama akan melakukan penggalangan donasi dari seluruh elemen masyarakat secara online maupun dengan menjemput langsung bantuan yang di berikan, kemudian, melakukan survei langsung terhadap daerah daerah terutama yang berstatus Zona Merah. Kemudian Disitulah kami akan melakukan pendataan kira-kira apa yang di butuhkan masyarakat di daerah tersebut terutama yang berkaitan dengan pelindung diri dari Covid-19.

2. Tahap Penggalangan dan Penyaluran Donasi

Pada tahap ini, adalah lanjutan pada tahap-tahap sebelumnya dimana kita mengumpulkan donasi-donasi yang sudah diberikan dari elemen masyarakat secara online maupun menjemput langsung bantuan yang sudah diberikan. Seperti Penyemprotan Disinfectan, membagikan masker, sembako dan kegiatan Sosial selama masa Pandemi ini. Kemudian, kami menyalurkan donasi – donasi yang sudah kami dapat dan menyalurkan kepada masyarakat dan keluarga kurang mampu setelah kami mempunyai data-data terhadap daerah yang layak mendapatkan Penyaluran Donasi ini, terutama daerah yang berstatus Zona Merah.

3. Tahap Pembuatan dan Penyebaran Video

Pada tahapan ini melakukan pembuatan Vidio terkait program pelaksanaan yang telah direncanakan dan selanjutnya disebarakan melalui laman Youtube. Didalam deskripsi video kami juga tautkan channel youtube. Dilanjutkan juga dengan meng-*share* video tersebut melalui media sosial lainnya. Seperti Facebook, Whatsapp, Instagram, Twitter dan lain-lain. Selain itu, link video itu juga kami bagikan kepada masyarakat dan perangkat desa sekitar untuk melihat proses penyuluhannya secara online di hape masing-masing berharap Vidio yang kami upload bisa jadi bahan Edukasi masyarakat terkait Virus Covid-19 di Lumajang.

4. Tahap Evaluasi

Dalam tahap ini kami akan mengevaluasi atau melakukan pengamatan ulang terhadap masyarakat setempat apakah masyarakat sudah cukup paham dengan program yang kami jalankan atau malah program kami tidak membawa

dampak yang cukup baik bagi masyarakat. Selain daripada itu, kami akan terus memperhatikan video yang terunggah di sosial media berupa Youtube, melihat perkembangan viewers apakah video tersebut masih dengan jumlah penonton yang sama atau bahkan akan bertambah. Mengamati komentar berupa saran dan masukan yang akan kami lihat melalui kolom komentar. Evaluasi terhadap penyebaran video ini akan kami minta tanggapan atau masukan dari masyarakat setempat. Tahap ini akan kami lakukan sesuai program yang kami susun dapat diselesaikan.

B. Tempat dan Waktu Pelaksanaan

Seluruh proses tahapan kegiatan ini dilaksanakan di Desa Petahunan Kecamatan Sumbersuko Kabupaten Lumajang. Adapun waktu pelaksanaan dapat dilihat pada tabel dibawah ini.

Tahap Kegiatan	Maret-Juli				
	Bulan ke-1	Bulan ke-2	Bulan ke-3	Bulan ke-4	Bulan ke-5
Identifikasi					
Penggalangan Dan Penyaluran Donasi					
Pembuatan Dan Penyebaran Video					
Evaluasi					

C. Manfaat Program

Adapun manfaat program Keterlibatan dalam Kegiatan Penanganan Covid -19 di Posko Saling Jaga Gusdurian Peduli Lumajang sebagai berikut :

1. Meningkatkan kesadaran masyarakat tentang pentingnya menerapkan tata cara pencegahan Covid-19 dan Pola hidup bersih.
2. Membantu Satgas Covid-19 dalam menangani upaya pencegahan Covid-19.
3. Memberikan bantuan kemanusiaan dalam bentuk barang dan Obat-obatan.
4. Bertukar pendapat tentang cara yang tepat untuk mencegah menyebarnya Covid-19.
5. Meminimalisir penularan Covid-19.

D. Pihak - Pihak Yang Dilibatkan Dalam Program

No	Stakeholder	Dukungan
1	Perangkat Sekitar	
	a. Ketua Posko Saling Jaga Gusdurian Peduli Lumajang	Memberikan Informasi tentang Perkembangan Pandemi Covid-19 Di Kabupaten Lumajang dan upaya yang harus dilakukan.
	b. Warga masyarakat sekitar	Memberikan informasi ketika memang betul-betul ada orang yang membutuhkan Bantuan dan sebagainya.
	c. Komunitas Difable	Memberikan Informasi Tentang Masyarakat manakah yang Pantas menerima Donasi
	d. Forum Komunikasi Santri Lumajang	Dimana Komunitas ini juga andil dalam Layanan pengglangan Donasi Dan Zakat pada bulan Ramadhan
2	Instansi lainnya:	
	a. LP3M UNUJA	Mendorong dilaksanakannya program pemberdayaan kepada masyarakat di lingkungan masing-masing mahasiswa; Mendorong mahasiswa untuk tetap proaktif dan kreatif dalam memberikan layanan kepada masyarakat, baik offline maupun online, selama masa Pandemi Covid-19
	b. Dosen Pembimbing	Membimbing, mereview, serta memberi saran atas proses pengerjaan proposal

BAB III HASIL DAN PEMBAHASAN

A. Pelaksanaan

Sebagaimana rencana program yang telah kami rangkai dalam Pelaksanaan PKM Tematik Covid-19 Universitas Nurul Jadid dimulai pada tanggal 05 Mei 2020 sampai dengan 30 Juni 2020 yang pelaksanaannya dilakukan oleh mahasiswa PKM dan Relawan-relawan Gusdurian Peduli Lumajang (Saling Jaga) Di Kabupaten Lumajang. Adapun Pelaksanaan Program dirinci sebagai berikut:

Adapun Video Tahap Pelaksanaan pada laman Youtube Sebagai Berikut:

1. Program Fisik (Penyaluran Sembako):

Penyaluran Sembako, 200 Paket Sembako berisi Minyak goreng 1 L, Beras, 5Kg, 1 pack SidoMuncul, 1 Pack UC100, Mie Sedap 8Pcs, Biskuit 1Toples, Kita mendapatkan paket Sembako ini dari Sido Muncul dan Media Gulp. Dan kita Salurkan di 11 Kecamatan di Kabupaten Lumajang terutama yang berstatus Zona Merah.



Gambar 1 Doc Gusdurian Lumajang Penyaluran Sembako



Gambar 2 Bagian Penyaluran Sembako



Gambar 3 Bagian Penyaluran Sembako2



Gambar 4 Bagian Penyaluran Sembaku3

Pembagian Masker:

Sebagian Dari Donasi kita Akokasikan ke Pembuatan Masker sebanyak 200 Buah. Dan kita sebarkan ke 2 Masjid Besar di Kabupaten Lumajang dan Pengendara di Area Kota.



Gambar 5 Pembuatan Masker 1



Gambar 6 Pembuatan Masker 2

Penyemprotan Disinfectan:

Penyemprotan Disinfectan Di Pondok Pesantren Darun Najah Di Desa Petahunan Kecamatan Summersuko Kabupaten Lumajang. Dimana kegiatan Santri disana masih seperti biasa.



Gambar 7 Penyemprotan Disinfectan I



Gambar 8 Gambar Dengan Pengasuh Pondok Pesantren

2. Program NonFisik

Penyuluhan Edukasi Covid-19:

Disini kita Melakukan Penyuluhan terkait Pandemi Virus Covid-19 Kepada Masyarakat sekitar dan membagikan Flayer/Phamplet ke beberapa Desa terutama Desa yang berstatus Zona Merah.

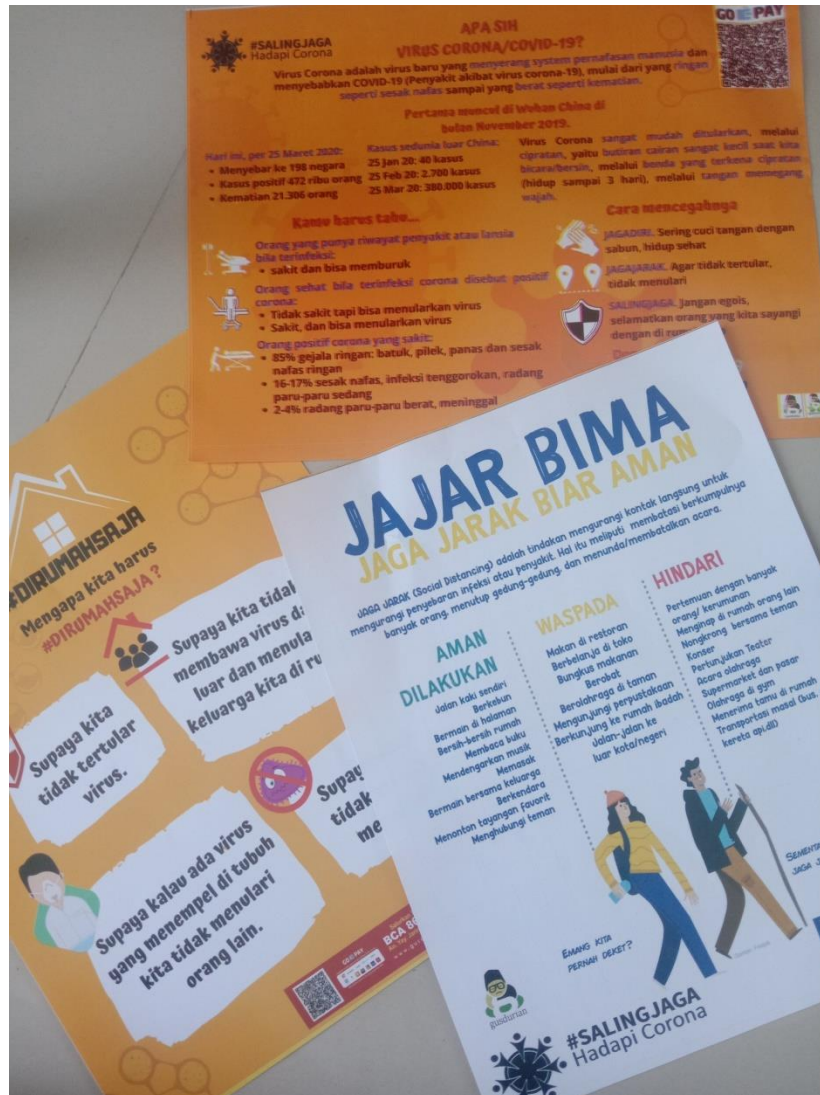

Gambar 9 Flayer/Phamplet Edukasi Covid-19

3. Program Tambahan

Pembagian Zakat:

Disini kita melakukan Pembagian Zakat yang sudah terkumpul dari pengglangan Zakat dan Donasi secara online melalui Flayer/Phamplet maupun secara offline dengan siap jemput ke tempat lokasi. Kita mendapatkan 100 paket Zakat yang terkumpul dari kalangan msyarakat Luamajang yang kita salurkan kepada korban yang terkena Abrasi didaerah pesisir Tempursari Kabupaten Lumajang.



Gambar 10 Contoh Paket Zakat



Gambar 11 Sampainya Relawan Ke Lokasi Korban Abrasi



Gambar 12 Proses Pembagian Zakat1



Gambar 13 Proses Pembagian Zakat2

Mangadakan Desa Binaan:

Desa Binaan adalah dimana sebuah Program yang tertuju pada suatu Desa Sebagai Contoh untuk melakukan penanganan atau Protokol Covid-19, dimana kegiatan kegiatan pada desa tersebut seperti pemasangan tempat Cuci Tangan, Penyemprotan *DisInfectan*, Penyuluhan Edukasi tentang Edukasi Covid-19 dan melakukan kegiatan yang masih tetap Produktif pada desa tersebut meskipun masih Dirumah Saja. (Kegiatan Masih Dalam tahap Koordinasi Dengan Perangkat Desa).



Gambar 14 Rapat Dengan Perangkat Desa Terkait Desa Binaan

Bagi – bagi takjil berbentuk makanan yang meningkatkan daya tahan imun tubuh:

Dalam masa Pandemi Covid-19 ini, kita bertepatan dengan Bulan Ramadhan dimana masyarakat yang biasanya disore hari masih keluar untuk mencari Takjil Buka Puasa. Disini kita melakukan bagi bagi Takjil, Dimana Makanan yang berbentuk takjil ini kita menggunakan makanan – makanan yang meningkat daya imun tubuh untuk menghadapi covid-19. Seperti Telur Rebus Dan Sup Kacang Hijau beserta Roti Putih.



Gambar 15 Proses Pembagian Takjil1



Gambar 16 Proses Pembagian Takjil2

B. Pendukung dan Penghambat Pelaksanaan

Terlaksananya kegiatan yang kami rencanakan bukan berarti berjalan dengan sempurna. Meskipun target waktu terselesaikannya program telah tercapai dan sesuai dengan tujuan kami, namun terdapat faktor-faktor yang mempengaruhi berjalannya kegiatan yang direncanakan, diantaranya adalah sebagai berikut:

1. Faktor Penghambat

Dalam pelaksanaan kegiatan terdapat hambatan-hambatan yang ditemui oleh mahasiswa, antara lain:

- a. Pada kegiatan-kegiatan tertentu, waktu pelaksanaan kurang tepat karena beriringan dengan aktifitas relawan – relawan sebagai pekerja, Anak dan Orang Tua sehingga kurangnya relawan ketika menjalankan beberapa program seperti pembagian Zakat, Penyemprotan *disinfectan*, pembagian Takjil berbentuk makanan yang menabuh daya tahan imun tubuh, dan beberapa program lainnya.
- b. Diluarnya Ekspektasi Jalur-jalur yang meneju menjadi tujuan program kami.
- c. Keterlambatan dalam proses pembuatan dan penyebaran video karna dalam tahap pembelajaran awal mengedit video.

2. Faktor Pendukung

Selain faktor penghambat, adapula faktor-faktor pendukung agar terlaksananya kegiatan yang direncanakan, antara lain :

- a. Kebijakan tokoh masyarakat yang telah menyetujui dan mengesahkan program kerja yang telah kami susun.
- b. Tanggapan positif, sikap terbuka serta partisipasi masyarakat atas kehadiran Relawan – relawan menjadikan semangat bagi kami untuk melaksanakan kegiatan dengan maksimal ditempat – tempat yang kami tuju sebagai program kami.
- c. Masyarakat, Perangkat Desa dan pihak – pihak yang ikut berpartisipasi dalam program kami banyak memberi masukan yang membangun, sehingga kami dapat bekerja setiap hari semakin baik.
- d. Kekompakan, kerjasama dan koordinasi yang cukup baik antar Relawan dengan berbagai pihak yang berkompeten.

C. Tahap Selanjutnya

Setelah semua target dari program-program yang dibuat tercapai, maka Relawan - relawan akan tetap melaksanakan program yang telah kami susun. selanjutnya yaitu selalu meng-evaluasi program untuk mengetahui sejauh mana tingkat keberhasilan program yang sudah terlaksana sebelumnya. Apakah sudah terealisasi dengan baik dan membawa dampak positif bagi Masyarakat banyak. Kegiatan ini dilakukan untuk mengukur hasil yang sudah dicapai karena dalam sebuah kegiatan tanpa ada evaluasi tidak akan pernah tau sejauh mana keberhasilan program yang sudah dilakukan.

BAB IV

PENUTUP

A. Kesimpulan

Kegiatan PKM dengan sasaran masyarakat dan keluarga kurang mampu di Kabupaten Lumajang secara umum berjalan dengan lancar sesuai dengan apa yang direncanakan dalam matrik program kerja Relawan Gusdurian. Meski target waktu yang direncanakan dalam matrik rencana kerja tidak dapat sepenuhnya dijalankan sesuai dengan hal tersebut tidak merubah esensi pelaksanaan program tersebut. Adapun kesimpulan dari pelaksanaan program kerja Posko Gusdurian Peduli Lumajang yaitu:

1. Program dapat terlaksana dengan baik dan lancar meski ada beberapa perubahan dan tambahan serta waktu pelaksanaan yang kurang sesuai dengan yang direncanakan.
2. Program ini dapat berjalan dengan baik berkat dukungan dan kerjasama antar warga dan pihak masyarakat yang sangat membantu dan mendukung.

Dengan demikian, hasil kesimpulan di atas menunjukkan bahwa secara garis besar program PKM dapat dikatakan sukses dan lancar meskipun waktunya lebih maju atau lebih mundur.

B. Saran

Pentingnya koordinasi setiap elemen agar tidak terjadi kesinambungan yang akan menyebabkan kesalahfahaman antar masyarakat dan perangkat Desa, masyarakat hanya butuh di pangku mereka mau mendengarkan dengan catatan penyampaiannya juga harus dengan bahasa mereka. Dengan begitu mereka dapat memahami dan mengikuti kebijakan yang ada untuk kepentingan bersama

DAFTAR PUSTAKA

- Pramanik, N. D. (2020). Dampak Bantuan Paket Sembako Dan Bantuan Langsung Tunai Terhadap Kelangsungan Hidup Masyarakat Padalarang Pada Masa Pandemi Covid 19. *Jurnal Ekonomi, Sosial & Humaniora*, 1(12), 113-120.
- Saenong, F. F., Zuhri, S., Hasan, H., & Lodji, M. (2020). Fikih pandemi: beribadah di masa wabah.
- Safitri, A. N., & Apsari, S. W. Anggaran Penanganan Covid-19’.
- Saputra, H. (2020). Zakat Sebagai Sarana Bantuan Bagi Masyarakat Berdampak Covid-19. *Al-Ijtimai: International Journal of Government and Social Science*, 5(2), 161-175.
- Suherman, A., Farida, S. I., Yuwono, T. I., Surasni, S., & Sumali, A. I. (2020). Berbagi Bersama Untuk 30 Warga Yang Terdampak Covid-19 Kelurahan Babakan. Kota Tangerang Selatan, Provinsi Banten. *Dedikasi Pkm*, 1(2), 1-5.
- Sumandiyar, A., & Nur, H. (2020). Membangun Hubungan Sosial Masyarakat di Tengah Pandemi Covid-19 di Kota Makassar. *Prosiding Nasional Covid-19*, 74-81.
- Susanto, A. R. I., Indradi, A. H., Arsyah, A. M., Mulyani, C. K., Athilla, K. D., Al Faruq, M. H., ... & Aldebarant, N. R. R. Kajian Politik Hukum Pemerintah dalam Penanganan Pandemi Covid-19.

LEMBAR REVIEWER
LAPORAN PENGABDIAN KEPADA MASYARAKAT TEMATIK (PKM)
COVID-19
BERBASIS PRODUK KARYA
UNIVERSITAS NURUL JADID
TAHUN 2020

Judul PKM : Penyaluran Donasi Untuk Masyarakat Dan Keluarga Kurang Mampu Melalui Posko Gusdurian Peduli Lumajang (Saling Jaga) Selama Pandemi Covid-19

Lokasi : Desa Petahunan Kecamatan Sumpusuko kabupaten Lumajang

NO	URAIAN	ACUAN REVIEWER	CATATAN REVIEWER
1	Masalah yang ditangani	Judul	Judul sudah sesuai dengan kondisi saat ini yang berkaitan dengan masalah Pandemi Covid-19
		Latar belakang	Latar belakang sudah baik, tinggal ditingkatkan lagi terkait tatacara pembuatan kalimat dalam paragraf
		Program yang akan dilaksanakan	Sudah sesuai
		Tujuan program	Sudah sesuai
2	Metode Pelaksanaan	Tahapan-tahapan kegiatan	Sudah sesuai
		Timeline kegiatan	Sudah sesuai
		Manfaat program	Sudah sesuai

		Kelayakan mitra	Sudah sesuai
3	Hasil dan Pembahasan	Kesesuaian proses kegiatan dengan metode pelaksanaan	Sudah sesuai
		Keseuaian faktor pendukung dan penghambat dalam dalam pencapaian target kegiatan	Sudah sesuai
		Rencana tahapan selanjutnya: kelayakan kegiatan untuk ditindaklanjuti dan rekomendasi luaran	Bisa ditindak lanjuti dengan kegiatan yang dapat mengexplore desa agar menjadi desa percontohan bagi desa lain
4	Penutup	Kesesuain kesimpulan dengan permasalahan	Sudah sesuai
		Relevansi daftar pustaka	Sudah sesuai

Paiton, 23 Juli 2020

Reviewer

KAMIL MALIK, M.Kom

KWITANSI

Sudah Diterima dari : ***Kuasa Pengguna Anggaran Universitas Nurul Jadid***
Banyaknya Uang : *Empat juta delapan ratus ribu rupiah*
Untuk Pembayaran : Dana Kegiatan Pengabdian kepada Masyarakat LP3M
UNUJA Nomor Nomor: NJ-T06/053/04152/A.4/03.2020
tanggal 20 Maret 2020

Jumlah Rp. **4.800.000**

Pejabat Pembuat Komitmen
Universitas Nurul Jadid,



ACHMAD FAWAID, M.A., M.A.

Probolinggo, 20 Maret 2020
Dosen Pengabdi
PKM UNUJA,

MATLUBUL KHAIRI

KWITANSI

Sudah Diterima dari : ***Kuasa Pengguna Anggaran Universitas Nurul Jadid***
Banyaknya Uang : *Empat juta delapan ratus ribu rupiah*
Untuk Pembayaran : Dana Kegiatan Pengabdian kepada Masyarakat LP3M
UNUJA Nomor Nomor: NJ-T06/053/04152/A.4/03.2020
tanggal 20 Maret 2020

Jumlah Rp. **4.800.000**

Pejabat Pembuat Komitmen
Universitas Nurul Jadid,



ACHMAD FAWAID, M.A., M.A.

Probolinggo, 20 Maret 2020
Dosen Pengabdi
PKM UNUJA,

MATLUBUL KHAIRI